Министерство природных ресурсов и экологии РФ

ЭКОЛОГО-ПРОСВЕТИТЕЛЬСКАЯ ГАЗЕТА
ФГБУ «Национальный парк «Русский Север»

Вестник «Русского Севера»

6+

№ 1 (5) / декабрь / 2016

«Я ближнего люблю,
Но ты, природа-мать,
Для сердца ты всего дороже!
Н. Рубцов

ГДЕ-ТО ТАМ, ЗА ОБЛАКАМИ…

О Березиной Н.А.

В. А. Садовничий вручает Н. А. Березиной знак заслуженного преподавателя МГУ 2009

Мы живем в суете и разбеге нашей жизни, «пролетев» что-то хорошее, иногда едва успев оглянуться назад, и постараться закрепить это в памяти… Но есть вещи – дела, встречи, мысли, к которым возвращаешься каждый раз, когда увидишь или услышишь, в общем почувствуешь «знаковый» объект. Это как кодовое слово в тонкой материи разума, побуждающее к незамедлительной реакции, действию. А как назвать кодовым словом или кодовым предметом тонкие жилки венерина башмачка с каплями росы, или мягкую перину мха сфагнума на Сокольском болоте?.. Это те самые вещи, которые возвращают к памяти человека, с которым посчастливилось встретиться, работать. А самое интересное, что простота и легкость этого общения, без подтекстов, которые так свойственны современному человеку, заставляют думать о некоторой его исключительности.

Ах, Наталья Александровна! Сколько людей помнят о Вас, и как связали Вы, словно незримыми паутинками многих и многих, а места наши пропитаны Вашей светлой памятью…

Так случилось, что год назад ушла Наталья Александровна Березина, ученый-болотовед, геоботаник, преподаватель кафедры геоботаники МГУ. Для кого-то учитель, друг, коллега, а для кого-то просто мама, кровно и по духу близкий человек.

О ней слова любящих и благодарных людей.

Наталья Александровна Березина известна в научном сообществе, прежде всего, своими исследованиями в области биологии, – ботаники и экологии растений. Однако ее научные интересы простирались гораздо шире, и ее коллеги попросили меня осветить еще одно направление – ее работу в области истории. Для меня это оказалось неожиданно сложной задачей, так как в данном случае мне придется писать о ней как об ученом, об учителе и о коллеге, в то время как для меня она всю жизнь была просто мамой.

Ее интерес к Истории был заложен еще в детстве, – ей очень повезло с учителем истории в школе, которого часто вспоминали ее школьные подруги на их традиционных встречах, проходивших и у нас в доме. «Без истории нет теории», – часто повторяла она, немного переиначивая известную цитату. Интерес к Истории, а также любовь и преклонение перед МГУ им. Ломоносова, передались и мне, обусловив мой академический выбор, включая поступление на Истфак МГУ. С этого момента я могу писать о ней уже как о коллеге.

Прежде чем переходить к чисто исторической проблематике, хочу отметить ее вклад в формирование новых подходов к использованию методов палеоботаники для исторических исследований. Напомню, что классическая палеоботаника занимается реконструкцией флоры различных исторических (геологических) периодов на основе изучения окаменевших остатков растений. Однако мало кто знает, что даже живое растение может содержать уже «окаменевшие» частицы, состоящие из прочного кремния и способные сохраняться в земле тысячелетиями. Это – так называемые «фитолиты» или микроскопические «растительные камни», имеющие характерную форму для разных семейств растений. Еще одним источником интересной для историка информации является цветочная пыльца. Каждая пылинка представляет собой сверхпрочную капсулу с генетическим материалом, уникальной для каждого вида растения формы. Анализ содержания пыльцы различных видов растений в образцах почвы позволяет

Наталья Александровна в вертолете во время экспедиции в Западную Сибирь

с точностью воссоздать растительный покров в соответствующий период времени, а также культивируемые растения, то есть – тип хозяйства. Этот метод был усовершенствован и использован для воссоздания исторических ландшафтов в российских заповедниках и нацпарках, а также стал источником научного знания и для историков.

Последние годы жизни Натальи Александровны были связаны с Национальным Парком «Русский Север». Территория Вологодской губернии была объектом и моих исследований, результатом которых стала кандидатская диссертация по экономической истории Русского Севера конца XVIII – начала XIX века. Основной вопрос, на который у историков не было ответа, звучал следующим образом: как Вологодская губерния могла являться экспортером товарного зерна, если с собственных полей получала хлеба в два раза меньше, чем нужно было на прокормление собственного населения? Не буду вдаваться в детали, но эта тема неожиданно подняла чрезвычайно малоисследованную тему употребления в пищу дикорастущих хлебных заменителей. Все слышали лишь о муке и лепешках из сосновой коры, упоминавшихся, в частности, у Салтыкова-Щедрина, как свидетельство крайней нищеты и голода. При этом мало кто знает, что на Севере за этой корой, являвшейся источником витаминов, как осенью за грибами, весной отправлялись представители самых разных слоев населения, в том числе и вполне обеспеченных.

Кроме особым образом приготовленной сосновой коры, в распоряжении коренного угрофинского населения Русского Севера было огромное количество и других дикорастущих хлебных заменителей, служивших мощным пищевым резервом на случай неурожая. Большая часть этих растений являются водно-болотными, где они встречаются в виде обильных зарослей. Исторические источники содержат чрезвычайно скудную информацию о дикорастущих растениях, игравших роль пищевого резерва и помогавших выжить в годы неурожаев. Проблемой было и то, что при упоминании подобных растений источники давали местное, диалектное, народное или устаревшее название. Выяснение, какое именно растение имеется в виду, подчас требовало целого расследования. Иногда правильный ответ давали старые ботанические справочники, а иногда подсказками служили и топонимы, и гидронимы. Когда мне удавалось отыскать в архивных документах упоминание о каком-то новом пищевом растении, Наталья Александровна с огромным интересом и научным азартом включалась в работу по установлению его латинского названия. Наградой за эту работу и за этот интерес стала возможность, проезжая по заповедным местам Русского Севера, понимать, что названия многих деревень, рек и озер были образованы от местных названий того или иного растения, ставшего для жителей спасением от голода в тот или иной тяжелый год.

Вот эта потрясающая способность Натальи Александровны рассказать увлекательную и запоминающуюся лекцию о любой былинке на дороге, или о названии населенного пункта, промелькнувшего мимо окна машины, воплотилась, в том числе, и в ботанических экскурсиях в окрестностях Ферапонтова. Экскурсии эти начались по просьбам «местных» жителей, – многочисленной компании биологов, фи-

КАЛЕНДАРЬ СОБЫТИЙ

ЯНВАРЬ

13 января. Союз охраны птиц России приглашает к участию в среднезимнем учёте водоплавающих птиц. В этом году он пройдёт 16-17 января. В 2016 г. в акции примут участие 30 городов и регионов России.

Акция традиционно проходит в Москве и Московской области, Санкт-Петербурге, Ульяновске, Иваново, Саратове, Краснодаре, Саранске, Иркутске. В 2015 году на участие в учёте заявились около 30 городов России. В итоге в учёте приняли участие орнитологи-профессионалы и любители из 45 регионов страны от Калининграда на западе до Чукотки на востоке, от Кандалакши на севере до Краснодара на юге.

В рамках акции проводится фотоконкурс «Утиное селфи». Присоединяйтесь к акции!

•

18 января. С началом нового 2016 года специалисты национального парка «Русский Север» в очередной раз проводят собрание председателей и членов охотничьих коллективов. Тема собрания: организация и проведение зимнего маршрутного учёта животных по следам.

•

19 января. В ходе регулярных рейдов, совершаемых государственными инспекторами в области охраны окружающей среды, участились случаи регистрации незаконного перемещения механизированных транспортных средств по территории национального парка вне дорог общего пользования.

Призываем всех местных жителей и гостей Кирилловского района соблюдать природоохранное законодательство и не нарушать режим ООПТ!

•

19 января. В середине января 2016 г. специалисты национального парка «Русский Север» в очередной раз провели мониторинг состояния водных объектов на предмет концентрации растворённого в воде кислорода.

По итогам замеров наибольшее опасение в плане возможных заморов вызывает состояние двух

КАЛЕНДАРЬ СОБЫТИЙ

мелководных озёр – Долгого и Вазеринского. Мы призываем всех рыболовов-любителей, а также неравнодушных граждан внести свой посильный вклад в дело предотвращения рыбных заморов.

•

28 января. 25 сентября 2015г. был окончательно принят и утверждён Устав Общественной организации охотников на территории национального парка «Русский Север». А 22 января 2016 г. состоялось очередное собрание председателей и членов охотколлективов.

Были подведены итоги года по выдаче разрешений на добычу диких животных, обсуждены вопросы, касающиеся ситуации по охране территории национального парка – особое внимание уделили использованию снегоходной техники, и многое другое. Главной темой собрания была организация и проведение зимнего маршрутного учёта, который начался 23 января и будет продолжаться до конца февраля. Также путём голосования был утверждён новый председатель Горицкого охотколлектива. На собрании присутствовал корреспондент газеты «Новая Жизнь», который затронул проблему возросшей численности волков.

ФЕВРАЛЬ

10 февраля. 9 февраля состоялось селекторное совещание, организованное Главным управлением МЧС России по Вологодской области, в котором приняли участие заместитель Министра МЧС Сергей Воронов и Председатель КЧС и ПБ областного Правительства Виктор Рябишин.

Были обсуждены проблемы, касающиеся подготовки к паводкам в регионе и организации мероприятий к пожароопасному сезону. Национальный парк «Русский Север» на совещании пред-

логов, художников, историков и много кого еще, влюбленных в этот северный край и ежегодно проводящих там по несколько летних месяцев, кто - работая, а кто – отдыхая. Сначала эти между делом рассказанные ею истории просто с восторгом пересказывались друг другу, а потом матушку попросили выделить время и провести полноценную экскурсию. Затем экскурсии стали традицией, а потом были изданы отдельной книгой, которая так и называется: «Ботанические экскурсии в окрестностях Ферапонтова».

Думаю, что большинство людей, которые ее знали, такой и запомнили ее, - в окружении заинтересованных слушателей рассказывающей что-то потрясающе интересное на какой-нибудь лесной тропинке. Наталья Александровна похоронена там же – в Национальном Парке «Русский Север», в окрестностях Ферапонтова, на старом кладбище недалеко от Ферапонтова монастыря.

Александр Гудков,
кандидат исторических наук.

Мир Натальи Александровны Березиной состоял в самоотверженном служении науке, ее ученикам (ученым, аспирантам), служении-помощи коллегам, служении семье.

За 61 год дружбы с Натальей Александровной я поняла, что более интересного собеседника, я бы даже сказала просветителя в различных сторонах научной истории России, уже никогда не найти. Мне зачастую приходилось обращаться к ней для уточнения терминов в англо-русских текстах в журналах National Geographik, Nature, а также сугубо научных изданий (я долгие годы работала редактором английской научно-технической литературы и документации, вела тетради терминов). Широкая образованность Натальи Александровны позволяла ей, естественнику, вести компетентные диалоги от антропологии, открытий Дюбуа и Дарвина, генетиков XX столетия до сугубых тем психолингвистики, искусственного интеллекта или машинного перевода, позволяя быть в курсе новейших тенденций.

Демократизм, простота, обаяние Натальи проявлялись во всем: не кичилась успехами детей с их заграничными командировками и художественными персональными выставками; долгое время скрывала предложение руки и сердца племянника известного в стране конструктора Антонова; могла часами погрузиться в про-

Н. А. Березина на ботанической экскурсии в Сокольском бору

блему, касающуюся тебя. Помню, как Наташа, забыв об ужине для приехавшего издалека двоюродного брата, разбирала, шелестя страницами справочников, происхождение эндема Pepper Tree: он встретился мне в тексте перевода с английского. Спохватившись, я извинилась, Наташа же кое-что уточнила и позвонила мне на следующий день.

Безоглядно преданной дружбе помню ее в Кустанайской степи Казахстана, когда мы, студенты, отправились на уборку урожая. Она согласилась работать по две смены – на току и сопровождающей зерно на отдаленный элеватор.

Статная, красивая, спокойная, с неизменной доброжелательной улыбкой…

Помимо болотоведения, луговедения и преподавания их студентам Наталья Александровна некоторое время занималась ландшафтными работами и проектированием на земельных участках вблизи церквей и мо-

настырей (годы 1991- 1996). Ее доклад на конференции вызвал массу уважительных отзывов и сообщений в прессе. Положительный отзыв выпал и на долю учебника по экологии, написанного ею в соавторстве.

В этом же издательстве готовилась моя книга научно-популярных статей и переводов «Сто лет доброделания». Наташе она понравилась, она попросила принести еще 2 экземпляра к ней в Больницу Патриархии, где ей была сделана первая операция. Книги мои (наверное, и свой учебник по экологии) она подарила врачу и медсестре.

Находясь на больничной кровати в коридоре (даже и после операции) Наташа ничуть не сокрушалась по поводу всем нам заметных недостатков в медицине.

Вообще Наташиной скромности, сдержанности в оценках людей, событий завидуют многие из нас. И помнят, и любят. И верят, что нам обещана встреча где-то там, за облаками…

Моисеева Татьяна Николаевна

ХИЩНИЧЕСТВО, НАСКОЛЬКО ОНО ОПАСНО?

Летом 2016 года орнитологи из Московского педагогического государственного университета продолжили исследования певчих птиц национального парка «Русский Север».

В этом году главной задачей научной работы была сравнительная оценка воздействия различных видов хищников на гнезда мелких птиц на заброшенных сельскохозяйственных полях. Как и ожидалось, пресс хищников на гнезда пернатых оказался очень сильным. Из 206 найденных нами гнезд 67 (то есть одна треть!) были разорены. Чтобы выяснить, кто же именно разоряет гнезда, у некоторых из них мы поставили фотоловушки – автоматические фотокамеры, реагирующие на любые движущиеся объекты.

Вначале гнездового сезона основной урон певчим птицам наносили сороки. К началу июня выводки сорок уже покинули свои гнезда и шумными компаниями кочевали по окраинам полей, рассаживаясь по вершинам молодых сосен. С этих присад сороки выслеживают своих жертв, в том числе и взрослых птиц, спешащих к гнездам с кладками. Заметив место, куда слетает птица, сорока следует туда и тщательно прочесывает ближайшие окрестности. К середине июня травянистые растения на заброшенных полях достигают такой высоты, что укрытые на земле гнезда становятся малодоступными для сорок и ворон. Но теперь возникает другая проблема – в большинстве гнезд появляются птенцы, которых надо часто кормить. У воробьиных птиц родители могут приносить корм птенцам до нескольких десятков раз в час. При столь высокой интенсивности посещения гнезд о какой-либо их маскировке можно забыть. Как результат – гнезда с птенцами разоряются хищниками намного чаще, чем гнезда с кладками.

Шире становится и видовой состав хищников, а самым серьезным среди которых, без всякого сомнения, является обыкновенная гадюка. Летом этого года наши фотоловушки неоднократно фиксировали гадюк, разоряющих гнезда.Удалось выяснить и некоторые особенности охотничьего поведения гадюки.

КАЛЕНДАРЬ СОБЫТИЙ

ставлял заместитель директора Сергей Грошев, который доложил о работе, проводимой специалистами ООПТ по подготовке и организации противопожарных мероприятий, заключении договоров со специализированными организациями, закупке спецтехники и её подготовке к тушению лесных пожаров.

•

9 февраля 2016 года в Череповецком государственном университете состоялась открытая лекция доктора биологических наук, профессора Комова Виктора Трофимовича на тему «Проблема глобального загрязнения ртутью окружающей среды».

Также был представлен доклад на тему «Развитие научно-исследовательского направления по оценке содержания ртути в волосах людей. Результаты пилотного исследования ЧГУ и Института биологии внутренних вод (ИБВВ) РАН на территории Вологодской области».

В этом году исследования будут проводиться и в национальном парке «Русский Север», они затронут изучение содержания ртути в живых организмах, особое внимание учёные хотят уделить различным видам рыб. Рыбы, являясь одним из основных компонентов питания местного населения, могут служить источником ртути, поступающей и накапливающейся в организме человека. Именно поэтому исследования затронут и людей, в частности их волосы, являющиеся хорошим индикатором содержания ртути в организме.

В течение прошлого и наступившего года специалистами национального парка «Русский Север» ведётся активная работа по распространению анкет среди местного населения, желающего принять участие в научном исследовании и узнать результаты анализа на содержание ртути в организме.

Принять участие в научном исследовании можно, заполнив анкету и приложив тонкую прядь своих волос, которую исследуют учёные. Анкету участника можно скачать на официальном сайте национального парка «Русский Север», страничке Вконтакте или

КАЛЕНДАРЬ СОБЫТИЙ

взять в администрации парка.Заполненные анкеты и бланки вместе с пробами необходимо сдать в национальный парк «Русский Север» по адресу: ул. Сиверская, д. 9а.

МАРТ

1 марта. Традиционно каждый год выходит эколого-просветительская газета «Вестник «Русского Севера». В ней подводятся итоги разноплановой работы всех специалистов национального парка.

•

3 марта. Подводим итоги конкурса «Удод – птица 2016 года». 5 марта в 12:00 в зале детской библиотеки состоится награждение победителей конкурса, посвященного птице года – удоду! Всего в конкурсе приняли участие более 200 ребят!

В номинации «Рисунок» среди дошкольников призовые места заняли:

I место – воспитанники детского сада «Сказка» (г. Белозерск),

II место – воспитанники детского сада № 2 «Ивушка» (г. Кириллов),

III место – воспитанники детского сада № 3 «Солнышко» (г. Кириллов).

В номинации «Викторина" среди учащихся 1-7 классов победителями стали:

I место – Хохлова Мария (5 "б" класс Кирилловской средней школы) и Смертина Мария (4 класс Чарозерской школы),

II место – Голубев Даниил и Груздева Марина (3 "б" класс Кирилловской средней школы), Крутова Алина (7 "г" класс Кирилловской средней школы),

III место – Карташова Дарья (2 "б" класс Кирилловской средней школы).

Победители в двух номинациях получат ценные призы, а все остальные участники – памятные подарки!!!

•

10 марта. Новый смотр-конкурс «Я живу в национальном парке «Русский Север». К участию приглашаются детские экологические коллективы, созданные при школах и учреждениях дополнительного образования. Возможно и ин-

Появившись у гнезда, гадюка кусает одного или двух птенцов и отползает, дожидаясь их гибели. Оставшиеся птенцы в это время разбегаются (если они уже достаточно большие для этого) или пытаются затаиться в гнезде. Проглотив убитых птенцов, гадюка, как правило, уползает. Если в гнезде остаются выжившие птенцы, змея может вернуться к нему на следующий день или даже через несколько дней. Очевидно, что в последнем случае у птенцов появляется шанс покинуть гнездо и спастись.

Еще один хищник, наносящий серьезный урон птичьим гнездам – обыкновенный еж, во множестве встречающийся на зарастающих полях. В отличие от гадюки, еж сразу поедает весь выводок, практически не оставляя птенцам шансов на выживание. С помощью фотоловушки удалось зафиксировать, как еж съел четверых птенцов в гнезде лугового чекана в течение нескольких минут, а потом еще почти час тщательно перерывал выстилку гнезда и обследовал гнездовую куртину в надежде найти еще что-нибудь съедобное.

Конечно, гнезда певчих птиц разоряют не только сороки, гадюки и ежи. Яйца и птенцы мелких воробьиных входят в рацион

серой вороны, некоторых хищных птиц (прежде всего луней и болотной совы), ласки, обыкновенной лисицы. Все вместе они уничтожают значительную долю кладок и выводков. Впрочем, даже гибель всех птенцов в выводке не всегда означает неудачное размножение птицы. Некоторые пары, потерявшие свои гнезда, успевают в тот же год построить новое гнездо и отложить новую кладку. В 2016 году мы обнаружили 19 таких кладок. Вероятность гибели повторных гнезд примерно такая же, как и первых – среди 19 гнезд 7 было разорено хищниками. Вместе с тем, даже столь высокое хищничество не очень сильно влияет на общую численность певчих птиц. Ведь более чем половине родителей все-таки удается успешно вывести потомство, поэтому опасность исчезновения им не грозит.

Д. А. Шитиков
Фото сделаны фотоловушкой

ЭКСПЕДИЦИЯ-ПУТЕШЕСТВИЕ – В ПОИСКАХ ХОХЛАТКИ

Хохлатка плотная
Фото А. Л. Кузнецова

Растения играют большую роль в природе и жизни человека, которая обусловлена прежде всего, их громадной численностью и разнообразием в сообществах. Цветковые растения являются главным звеном питания для различных животных, не исключение и растение рода Хохлатка – хохлатка плотная (Corydalissólida, L., семейство Дымянковые).

Гусеница мнемозины
Фото Ю.Беловой

Оно является единственным источником пищи для гусеницы редкой бабочки мнемозины, или аполлона черного. В течение последнего столетия почти повсеместно происходило общее сокращение численности этой бабочки, поэтому вид был внесен в списки исчезающих животных Международного союза охраны природы (IUCN) и в Федеральную красную книгу. В связи с этим, на протяжении четырех лет сотрудники национального парка «Русский Север» совместно с преподавателями и студентами естественно-географического факультета Вологодского государственного университета, проводят научно-исследовательские экспедиции по изучению мнемозины. А так как гусеница бабочки-монофаг, поэтому в местах обнаружения мнемозины необходимо выявлять еще и площадь распространения ее кормового растения – хохлатки плотной.

Спустя некоторое время после начала исследований мнемозины, когда многие из ее мест обитания были уже известны, было решено пойти от обратного. То есть выявлять само растение – кормовые площадки гусеницы мнемозины, а потом, используя значительную разницу между временем вегетации хохлатки и временем появления взрослых особей мнемозины, успевать проверять вновь открытые места произрастания хохлатки на присутствие в этих районах самой бабочки. Эта идея нашла свое подтверждение! Но, одно дело идти туда, где бабочку когда-то обнаружили во время других экспедиций или во время полевых практик, и совсем другое – разведывать новые территории. Проанализировав уже известные место обитания и бабочки, и хохлатки, группа исследователей, состоявшая из сотрудников Вологодского государственного университета и национального парка «Русский Север» выявила некоторые закономерности. Хохлатка «любит» довольно плодородные, легкие почвы, часто торфянистые, по берегам водотоков, под пологом молодых лиственных деревьев – черемухи, березы, осины. Эти участки, как правило, тянутся узкими полосками вдоль крупных рек, самая большая из которых – Шексна (Волго-Балт). Рядом с этими полосами обязательно должны быть открытые пространства – луга, пастбища, большие поляны – т.е. кормовые угодья самой бабочки, которая может перемещаться от мест произрастания хохлатки на расстояния до нескольких сотен метров, но, по нашим наблюдениям, не далее 400-500, т.к. мнемозина «тяжело» летает и не способна к дальним миграциям. Причем эти «угодья» должны быть защищены от сильных ветров, и самая большая концентрация взрослых насекомых наблюдается как раз в укромных уголках во время хорошей, в прямом смысле «летной» погоды.

Первая экспедиция по поиску хохлатки состоялась 25 апреля 2015 года по окрестностям деревень Васькино, Косые Гряды, Коврижново, Бонема, Курикаево, было обследовано побережье Волго-Балта и озера Курикаево, расстояние на автомобиле и пешком составило 18,5 км. Чтобы удостовериться, что хохлатка уже пошла в рост, предварительно заглянули на известную точку в окрестностях Васькино. Растение на тот момент представля-

Переход через ручей.Окрестности д. Васькино. Фото Е.Кармазиной

КАЛЕНДАРЬ СОБЫТИЙ

дивидуальное участие в конкурсе. Возраст детей и подростков, принимающих участие в конкурсе от 10 до 18 лет.

Конкурс проводится с 1 марта по 1 июня 2016 года.

- Материалы от участников принимаются до 25 мая 2016 года.

В период с 25 мая по 1 июня проводится рассмотрение работ и определение финалистов. Авторы лучших работ становятся дипломантами Конкурса.

Подведение итогов конкурса и награждение победителей состоялось 1 июня на городской площади.

•

23 марта состоялось тематическое заседание комитета законодательного собрания Вологодской области по экологии и природопользованию, посвященное всемирному дню воды. Были обсуждены такие важные вопросы, как общее состояние водных объектов региона, прогноз развития предстоящего весеннего половодья, аспекты водоохранного законодательства, обеспечение населения доброкачественной питьевой водой и многие другие. На заседании комитета присутствовал директор национального парка «Русский Север» А. Л. Кузнецов.

Характерной особенностью национального парка «Русский Север» является существование цельной озерно-речной сети, созданной при сооружении системы каналов, связывающих глобальные бассейны стока. Территория национального парка расположена в пределах главного водораздела между бассейнами Северного Ледовитого и Атлантического океанов, она изобилует озерами и малыми реками – притоками Северной Двины, Онеги, Шексны. В южной части парка находится Череповецкое водохранилище. На нашей территории насчитывается 101 озеро, каждое из которых имеет площадь более 20 га. Озера изобилуют рыбой, в некоторых реках водятся раки, что свидетельствует о чистоте воды. По характеру питания большая часть водоёмов относится к эвтрофному типу, что периодически создаёт риск возникновения заморов ихтиофауны. Протекает 66 рек длиной более

КАЛЕНДАРЬ СОБЫТИЙ

2 км каждая. Распределение речной сети и ее структура определены в основном особенностями рельефа и геологического строения территории.

•

24 марта в Белозерском областном краеведческом музее состоялась презентация выставки, посвященной орнитофауне национального парка «Русский Север». Выставка приурочена к Международному дню птиц, который отмечается 1 апреля.

Выставка, расположенная по адресу улица Викулова 5, познакомит посетителей с фотографиями животного и растительного мира из архива ФГБУ «Национальный парк «Русский Север». Экспозиция организована в рамках цикла «Заповедники России».

•

28 марта. «Международный день птиц» – праздник, который отмечается ежегодно, 1 апреля, начиная с 1927 года. Дата проведения праздника выбрана не случайно: как раз в это время из тёплых краёв возвращаются пернатые. Взрослые и дети в этот день благоустраивают места обитания водоплавающих птиц, вывешивают новые кормушки и скворечники.

•

31 марта. Специалисты национального парка «Русский Север» ведут постоянные наблюдения за всеми представителями орнитофауны. В этом им активно помогают и местные жители, особенно рыбаки, которые сообщают обо всех необычных случаях встреч с пернатыми.

В первой половине марта этого года были неоднократно замечены особи орлана-белохвоста - редкого и исчезающего крупного хищника.

Немного позже, спустя неделю после обнаружения орланов, рыба-

Жертвенники в д. Коврижново
Фото Е. Кармазиной

ло собой маленькую свернутую стрелку с плотными бутончиками, собранными вместе.

К сожалению, искомое растение в этих местах нам обнаружить не удалось. На озеро Курикаево, лежащее в низине, одной стороной примыкающее к лесу, другой – к зарастающим сельхозугодьям, заглянули уже, чтобы не испытывать сомнений по поводу отсутствия хохлатки. А там лежал снег, сползающий к водоему длинными языками по ложбинкам, и озеро еще продолжало спать под толщей рыхлого льда. В д. Коврижново не могли не подойти к так называемым «святым плошкам» – языческим жертвенникам, сохраненным благодаря тому, что когда-то были освящены, на них отчетливо видны христианские символы.Как оказалось, жертвенные столы не были без присмотра – к нам вышел их хранитель, и мы очень приятно побеседовали.

Следующая вылазка состоялась 3 мая далее к северу по побережью Волго-Балта, и нашей целью стала деревня Пружинино и ее окрестности. Эта староосвоенная территория, знаменитая своими археологическими рас-

Старая дорога от Якшино
Фото Ю.Беловой

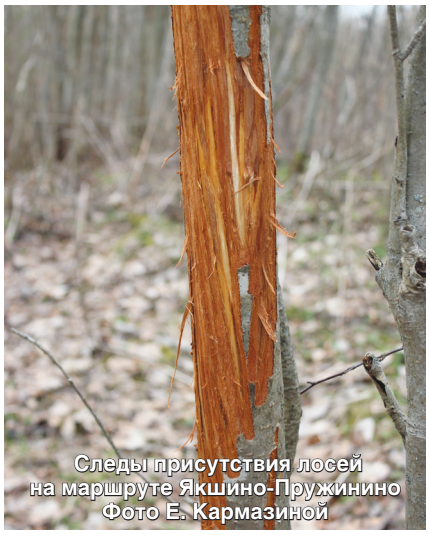

Следы присутствия лосей
на маршруте Якшино-Пружинино
Фото Е. Кармазиной

копками. Здесь находятся места древних поселений, Сейчас это, как и везде на русском севере, зарастающие сельхозугодья, почти исчезнувшие проселочные дороги, проходимые только ногами или спецтехникой. Пока шли от д. Якшино через лесной массив, на окружающих болотцах не замолкали хоры лягушек, да поражало обилие лосиных экскрементов, и в доказательство реального присутствия, этот зверь попался на глаза одному из членов экспедиции. Поразил красотой открытый в сторону Волго-Балта широкий склон, на котором местами виднелись пока еще безлистные яблоневые деревца, иногда целыми группами, – вот оно – Ивачево, от которого даже названия на карте не осталось, а в 40-х гг. прошлого столетия до десятка домов насчитывалось. К северу по космоснимку были заросшие до самой Вогнемской стороны места, а к югу как раз то, что нам надо, береговая линия с открытыми пространствами. В одном месте попался обрывистый берег, с подстилающими песчано-гравийными выходами, редкий молоденький лесок – очень характерное место для нашей хохлатки. Все осматриваем, и, конечно же, видим ее, красавицу, в самом расцвете! Закладываем пробные площади, проводим необходимые измерения, замечая, что попадаются обгрызенные листики, значит должны быть гусеницы мнемозины! Идем далее

Процесс закладки пробной площади
Фото Ю. Беловой

на юг, к д. Пружинино, отмечая границу распространения хохлатки. Кстати в июне здесь подтверждено местообитание самой бабочки. На крутом склоне реки, заросшем осинами, хорошо просматривается длинный окоп – часть сооружений Шекснинского укрепительного оборонительного рубежа (1941–1942 гг.)

Деревня Пружинино, почти нежилая (в 2001 г. числился один местный житель, а теперь местных жителей нет) – известный с эпохи неолита комплекс поселений – встретила нас дымком костра, жужжащими ульями. Все-таки жизнь здесь теплится. Деревня расположена на красивом, высоком мысу, вдающемся в разливы Шексны, окружена все теми же зарастающими сельскими землями, красивое и завораживающее место.

Обратно шли другой дорогой мимо Ильиной горы, где когда-то была церковь. Представлялось, что эти дороги были живы и соединяли небольшие, совсем близко по нынешним меркам расположенные деревни – центры жизни, сохранявшиеся на протяжении столетий…

В этом же году 10 мая удалось пройти по маршруту Пустынь-р. Бородава – Косино-Вогнема. Попутно осмотрели новую плотину на р. Соре, полюбовались стенами Нило-Сорской Пустыни, вполне прилично выглядящи-

Следы оборонительной линии - оплывший окоп фото Е. Кармазиной

Когда-то заселенные и используемые земли д. Пружинино
Фото Е. Кармазиной

Плотина на р. Соре
Фото Е.Кармазиной

ми. А далее, женским составом, втроем продвигались по старой лесной дороге, соединявшей Пустынь и Косино, вдоль которой разливались небольшие реки и ручьи, впадающие частично в Сору, частично в Бородаву, текущую в противоположном направлении, здесь как раз находится небольшой водораздел. Иногда приходилось переправляться через них с риском не просто замочить ноги, но и вообще поплыть. Зато убеждались в отсутствии хохлатки, хотя местность была очень даже подходящая. И вот на середине пути впереди показался наш директор, Алексей Леонидович, встречавший нас со стороны Косино. И практически сразу на обочине увидели единичную хохлаточку. В этом месте Бородава делала изгиб, подходя очень близко к дороге. Решили обследовать ее побережье. Там, под довольно

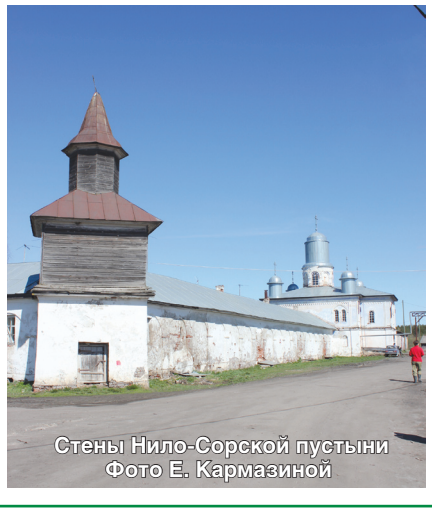
Стены Нило-Сорской пустыни
Фото Е. Кармазиной

КАЛЕНДАРЬ СОБЫТИЙ

ки рассказали о наблюдениях ещё одного уникального вида - скопы. Она, также как и белохвост, занесена в Красную книгу России.

Ещё одна интересная представительница пернатых – пуночка – также была отмечена сотрудниками национального парка в середине марта. Её ещё называют снежным подорожником или снежным воробьём. Пуночку можно считать «ледниковым» элементом, представителем реликтовой (древней) фауны, успешно сохранившейся в местах с благоприятными условиями существования.

20 марта впервые были замечены грачи. На Руси всегда считалось: когда прилетают грачи, значит наступает долгожданная весна. Именно они являются её вестниками.

Ещё одними вестниками весны являются приметные певчие птицы – скворцы, которые были замечены на территории национального парка 28 марта. Интересным является факт, что первыми всегда прилетают скворцы-самцы. Несколько дней они готовят место для своего будущего семейства, только потом прилетают самки, тогда пение этих птиц становится особенно радостным и громким.

•

31 марта. Акция под названием «Разряжайся!» стартовала несколько лет назад и продолжается до сих пор. Она направлена на проведение мероприятий по организованному сбору и безопасной транспортировке использованных батареек для их дальнейшей утилизации на специализированном предприятии.

Организаторами этого важного мероприятия выступили экологическая общественная организация «Зелёное движение России «ЭКА», Межрегиональная экологическая и благотворительная общественная организация «Зелёный полюс», молодёжный центр «Альфа» и национальный парк «Русский Север». Жители Кирилловского района проявили активную гражданскую позицию и показали себя ответственными и сознательными. По итогам последних подсчётов количество батареек составило порядка 6000 штук, а их общий вес – более 120 кг.

КАЛЕНДАРЬ СОБЫТИЙ

Очень активно участвовали в акции преподаватели и учащиеся школ. Самое большое количество батареек – 1150 штук – собрали в Талицкой средней школе. В Горицкой школе – порядка 800 штук, в Алёшинской – около 600. К сожалению, самой пассивной при сборе использованных элементов питания оказалась Кирилловская средняя школа, которая по непонятным для нас причинам отказалась участвовать в таком немаловажном мероприятии.

АПРЕЛЬ

4 апреля. В эти дни территорию национального парка посетил известный в нашем регионе фотограф и фотохудожник Вахрушев Дмитрий Михайлович. Задачей совместной экспедиции стала съемка орлана белохвоста в естественных условиях. Этот краснокнижный пернатый хищник в настоящее время переживает брачный период и выбирает места для гнезд. Его поведение отличается большой осторожностью, поэтому фотосъемка часто бывает очень сложна. Тем не менее, нам повезло, и Дмитрий Вахрушев профессионально отснял несколько пар орланов. Его работы вы можете увидеть на нашем сайте.

Этот день на территории национального парка «Русский Север» ознаменовался также прилетом лебедя кликуна. Стая этих птиц расположилась на открывшейся части Волго-Балтийского водного пути. Также пожаловали чижи – постоянные обитатели наших лесов.

•

11 апреля состоялось очередное заседание научно-технического совета национального парка «Русский Север». Оно проходило в областном центре – Вологде – в музее филиала государственного научно-исследовательского института озерного и речного рыбного хозяйства им. Л. С. Берга. Главный вопрос повестки дня – рассмотрение и согласование лимитов изъятия охотничьих ресурсов на территории национального парка в сезон охоты 2016-2017 гг.

•

22 апреля. В национальном парке «Русский Север» активно проводится подготовка к пожароо-

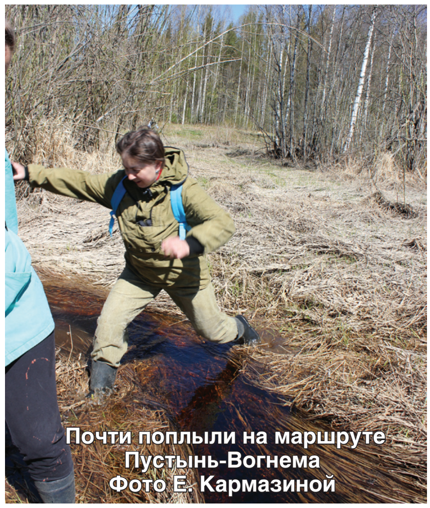

Почти поплыли на маршруте Пустынь-Вогнема
Фото Е. Кармазиной

плотным лесным пологом хохлатка была в изобилии, последовали необходимые закладки пробной площади и подсчеты, определение границ распространения растения. К сожалению мнемозина в июне не обнаружилась, ведь рядом не было открытых пространств, так необходимых для питания бабочки.

На подходе к Косино отметили обветшавшее обустройство замечательной школьной экологической тропы, так чудесно представлявшей и экологические и исторические сведения, напоминая о нестяжателе Ниле Сорском. Как и все, что не востребовано, тропа постепенно приходит в запустение, остается только надеяться, что найдется неравнодушный человек и не даст заглохнуть этой весьма полезной идее, только сначала неплохо бы решить проблему с безобразной свалкой, лежащей чуть ли не у самого начала тропы.

В Вогнеме основные места встречи хохлатки были известны, но пришлось определять границы ее распространения, делать необходимые геоботанические

Экологическая тропа Вогнемской школы. Фото Е. Кармазиной

Вогнема. Церковь Рождества пресвятой Богородицы 1818г.
Фото Л.Кузнецовой

описания и закладывать пробные площади. Интересно, что загадочная мнемозина облюбовал себе место в самом населенном пункте.

В 2016 году в разработку попала Ферапонтовская округа, а именно побережья озер Пасского, Пятницкого, Воробино.

Самый конец мая, как всегда – выходной. На берегу Пасского озера нас встречает Надежда Николаевна Архипова, учитель Ферапонтовской школы. Она с ребятами обнаружила хохлатку, изучая первоцветы в окрестностях Ферапонтова. Заложили пробную площадь, но вопреки ожиданиям, хохлатка была встречена на небольшом пятачке и мнемозину вряд ли могла прокормить. Благодаря Надежде Николаевне во многом был откорректирован и дальнейший маршрут. В Яршево у одного старого дома в палисаднике процветала многочисленная хохлатка, но, казалось бы, многообещающее с точки зрения нашего объекта побережье р. Паски оказалось «пустым», также как и побережье р. Итклы, в том числе и вокруг новой плотины. Места очень красивые, холмистые, с возвышений видны котловины озер, открытых пространств еще достаточно, но скоро и здесь будет тайга. Все восточное побережье озер Пятницкого и Воробино прошли пешком – дорога в самом начале оказалась непроезжая. В Фефелово и Митинском встретили единичных дачников, полю-

бовались на остатки усадебного парка в Фефелово. Старые липы почти все вывалились, в желтом ковре из ветренецевидки лютичной очень хотелось увидеть чуть фиолетовые хохолки, но, увы. В сельце Фефелово когда-то располагались две господские усадьбы, церковь. Сын хозяина одной из усадеб был предводителем уездного дворянства…

Анализируя пройденный путь, и задаваясь вопросом, почему же там не было хохлатки, пришли к выводу, что не все условия совпали – не было легких, подстилающих почву отложений, о чем говорили нам глубокие котловины озер и местами затопляемые побережья, где долго держится вода.

При дальнейших исследованиях на р. Иткле хохлатка обнаружена южнее Запани Новы, там был сделан почвенный разрез, подтвердивший наличие легких материнских пород, геоботанические описания. Все подходило, но мнемозины в дальнейшем здесь не обнаружили, по всей видимости, из-за недостатка прилегающих открытых пространств.

Очень плодотворные экспедиции, особенно если учесть, что все исследования надо проводить в максимально короткие сроки – цветение хохлатки, а затем лет бабочки продолжаются очень недолго. Намечено продолжение обследования территории парка в районе оз. Никольского. Когда готовишься к таким походам, всегда стараешься узнать побольше о местах, которые предстоит посетить. Хотя многие из нас являются жителями Кирилловского района, ногами, как правило, редко кто сейчас проходит по окрестностям старых деревень, история которых постепенно теряется, а места ведь замечательные!

В состав экспедиций входили преподаватели Вологодского государственного университета Юлия Николаевна Белова, Елена Владимировна Кармазина, группа студентов, с двумя наиболее активными и выполняющими большую часть работы Валентинами – Кирьяновой и Елегонской, а также сотрудники национального парка Кузнецов Алексей Леонидович,Кузнецова Людмила Викторовна. Большое спасибо и тем сотрудникам национального парка, которые занимались перевозками, помогали составлять маршруты.

Кузнецова Л.

НЕОБЫЧНЫЕ ПОСЕТИТЕЛИ

Сотрудниками национального парка «Русский Север» и жителями Кирилловского района в этом году отмечена высокая осенняя активность птиц, которые залетают в населенные пункты. По заключению специалистов-орнитологов осенние кочевки молодых особей, во время которых пернатые встречаются рядом с жильем – нормальное явление.

Канюк. Фото А. Л. Кузнецова

Особенно интересны случаи, когда населенные пункты посещают птицы, которых редко можно увидеть в природе. Так появление ослабленного осоеда в районе д. Бозино произвело на местных жителей впечатление, и они привезли его в администрацию национального парка. По словам молодых людей, птица не могла взлететь и два дня просидела на дороге без пищи,

КАЛЕНДАРЬ СОБЫТИЙ

пасному сезону, в рамках которой, осуществляются профилактические мероприятия направленные на предотвращение возникновения природных пожаров.

Для сотрудников парка показан учебный фильм по теме «Природные пожары и борьба с ними». Пожарные расчеты из сотрудников национального парка приняли участие в районных тактических учениях по действиям при возникновении пожара в сельхозугодиях.

Специалистами отдела экологического просвещения проводятся занятия с учащимися школ города и района по противопожарной теме и правилам поведения при обнаружении пожаров.

МАЙ

В пятницу, 13 мая, состоялся 7-ой районный слёт юных друзей природы. Конкурс проходил в 2 этапа: ребята принимали заочное и очное участие.

Предварительно в заочном этапе в различных номинациях участвовали команды из Кириллова, Гориц, Ферапонтово, Алёшино, Никольского Торжка, Вогнемы.

За лучшую презентацию призы были распределены следующим образом: I место – команда из Ферапонтово, II место – ребята из Гориц, III место разделили команды из Алёшино и Никольского Торжка.

В конкурсе плакатов победила команда из Вогнемы, II место – у Ферапонтово, III место разделили участники из Алёшино и Кириллова.

За самые интересные и необычные фотографии были награждены кирилловские и ферапонтовские ребята, II место заняла команда из Гориц, III место – команды из Никольского Торжка и Алёшино.

КАЛЕНДАРЬ СОБЫТИЙ

•

26 мая перед открытием туристического сезона в сокольском бору состоялся традиционный субботник. В нем приняли участие сотрудники национального парка «Русский Север» совместно со старшим госинспектором, руководителем инспекторского участка города ФКУ «Центр ГИМС МЧС России по Вологодской области» Васильевым.А.И.

Были очищены от мусора все обустроенные туристические стоянки, проведено скашивание травы у беседок, уборка всех подходов к воде , произведено грейдирование и уборка противопожарного подъезда Топорня – Ниловицы.

•

31 мая. На территории национального парка «Русский Север» с середины мая 2016 года сотрудниками ООПТ совместно с председателями и активными членами охотколлективов проводится важное биотехническое мероприятие - посадка и посев кормовых растений.

•

31 мая. В национальном парке «Русский Север» начался «парад орхидей». Первым видом орхидных, начавших цветение, является калипсо луковичная – арктическая орхидея-эфемероид.

Обычно сроки цветения этого вида выпадают на последнюю декаду мая, но в 2016 году из-за жаркой погоды калипсо зацвела 12 мая.

20 мая эстафету цветения принял венерин башмачок, также обновив рекорд по срокам цветения. Одновременно распустил свои неброские цветы пололепестник зеленый, встречающийся у нас на старом известняковом карьере.

27 мая выпустил малиновые соцветия пальчатокоренник мясокрасный – его мы можем наблюдать прямо у административного здания парка.

Впереди цветение еще 19 видов северных орхидей, а всего в национальном парке «Русский Север» произрастают 23 вида этих изящных растений.

пугаясь людей и автомобилей. При визуальном осмотре ран на птице не обнаружили. Сотрудники парка покормили его мясом, дали иммуностимулирующий препарат, но, к сожалению, меры по спасению животного запоздали и не дали желаемых результатов – молодой осоед умер от истощения.

Август для слетков осоеда является самым тяжелым месяцем, так как вылет птенцов происходит в середине этого месяца. Первые самостоятельные дни для птенца сопряжены с большой опасностью. Птенец может не рассчитать свои силы в полете и упасть, не защитить себя при нападении хищника, не найти себе пищу – все это может привести к смерти.

Прилет другого молодого осоеда в г. Кириллов был очень удачен, как для него самого, так и для хозяев приусадебного участка, где он нашел себе пропитание, хватившего на несколько дней – большой осник. Люди с интересом наблюдали за ним, думая, что это какой-то орел, сообщили в парк, но сфотографировать нам его не удалось.

Осоед – птица семейства ястребиных, питается лягушками, ящерицами, грызунами, жуками, кузнечиками, мелкими птицами, но любимая еда – личинки ос, а также пчел и шмелей.Окраска взрослых птиц варьирует от однотонно-бурой до светло-бурой с поперечным рисунком, отличительная особенность – специальные чешуевидные, очень плотные перья на лбу и вокруг глаз для защиты от укусов насекомых.Осоед довольно редкая птица, включен в Красную книгу Вологодской области, встречается в высокоствольных лесах, чередующихся с полянами и лугами, на территории парка гнездится, местами обычен.

В сентябре произошел еще один необычный случай, но уже с другим пернатым хищником. Бывшие жители деревни Тимонино, а теперь пенсионеры-дачники, позвонили в национальный парк

Осоед из д. Тимонино
Фото Нины Николаевны

и рассказали, что к ним прямо на огород, когда они копали картошку, прилетела «интересная» птица, явно хищная, скорее всего сокол. Людей не боится, садится на плечи, почти на голову, не улетает. Хозяева сфотографировали гостя, решили покормить его хлебом, другого ничего не было, но птица это есть не стала. На место выехал сотрудник службы охраны, тоже сделал несколько удачных снимков для опознания. Спустя некоторое время хищник улетел через Бабичевское озеро. Наблюдавшие эту удивительную птицу еще долго были в восторге, и одновременно испуганы, так как никогда не видели подобного. По снимкам был опознан канюк обыкновенный, также представитель семейства ястребиных, обычный для территории парка вид, гнездящийся, обитающий в лесах различных типов.

Ноябрь отметился не менее интересным случаем.Нашего сотрудника прямо у административного здания национального парка испугала пролетевшая прямо над головой белая птица с небольшим количеством темно-серых перьев на крыльях. Все произошло быстро и неожиданно, поэтому он предположил, что это голубь, вскоре выяснилось что «голубя» видели еще несколько человек и уже точно определили в нем белую куропатку. Так сама Федеральная Красная книга «пришла» к нам в гости. Белая куропатка ведет оседлый образ жизни, гнездится на территории парка, но в течение года совершает регулярные биотопические перемещения. В национальном парке насчитывается около 100 особей, что говорит о немногочисленности вида.

Белая куропатка
Фото Е.Макаровой

Зима наступила очень рано и погода постоянно менялась, то снег и морозы, то дождь, на снежном покрове образовалась наледь толщиной до шести миллиметров, что делало ночлег под снегом для куропатки очень затруднительным. Так и «гостила» она больше недели в березовой роще и в ивовых кустах около парка, ждала, когда ее сфотографируют, а после «фотосессии» улетела в более спокойное место.

В декабре, ознаменовавшемся «февральскими» сугробами, пришли сообщения о необычном госте в Горицах. Сразу три жителя села в течение недели наблюдали редкую в наших краях птицу – зеленого дятла – представителя Красной книги Вологодской области, в национальном парке отмечаемого единично в разнообразных лесистых ландшафтах с лиственными деревьями и открытыми пространствами поблизости. Птица прилетала на кормушки для синичек – там он и попался наблюдателям. Этот представитель семейства дятловых обычно встречается западнее Поволжья и на Кавказе. Размерами с галку, имеет ярко-оливково-зеленый цвет крыльев и спины и красную шапочку на голове.

Замечательно, что многие факты встречи с такими «залетными» гостями нам сообщили именно местные жители, значит они внимательны, любознательны и не ленивы – снять трубку и набрать номер парка 3-23-83 – не сложно, при этом как много интересного можно открыть для себя и окружающих!

А в конце хочется сказать о том, что даже погибшие животные в национальном парке приносят пользу – все птицы попадают в музеи (Вологда, Череповец, Белозерск) в качестве экспонатов, других животных, если конечно они для этого подходят, мы отдаем в лаборатории Вологодской молочно-хозяйственной академии, Череповецкого государственного университета или ветстанции для проведения анализов на содержание тяжелых металлов и наличие заболеваний.

Кузнецова Л, Макарова Е.

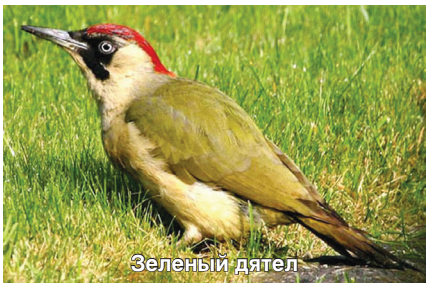
Зеленый дятел

ПУТЕШЕСТВИЕ В «ВОДНЫЙ МИР КАСПИЙСКОЙ АВАНДЕЛЬТЫ»

2017 год объявлен годом экологии и особо охраняемых природных территорий. В преддверии этого года мне удалось побывать в одном из старейших заповедников России – Астраханском биосферном заповеднике, основанном в 1919 г.

Астраханский биосферный заповедник расположен в дельте Волги, где великая русская река разветвляется на сотни рукавов, протоков, ериков. В Астраханский заповедник с различных уголков мира приезжают истинные ценители природы, чтобы позна-

КАЛЕНДАРЬ СОБЫТИЙ

ИЮНЬ

7 июня. «Приказ о правилах посещения Сокольского бора и положение о плате за услуги». Об утверждении Положения о плате за пользование природными и рекреационными ресурсами на территории памятника природы «Сокольский бор» национального парка «Русский Север» и Правилах его посещения.

•

29 июня. С 12 по 18 июня в Сокольском бору, в живописном и активно посещаемом месте, расположенном на берегу Волго-Балта, прошли спортивно-патриотические сборы, объединившие ребят из двух организаций – Вологодской городской общественной спортивной организации Клуб «Боец», руководитель Александр Сергеевич Герасименко и центра боевых искусств, возглавляемом Леонидом Валентиновичем Копытовым, президентом федерации рукопашного боя Вологодской области.

Оказали участники сборов и посильную волонтерскую помощь. Вместе с сотрудниками парка были расчищены обочины противопожарной дороги от пропускного пункта в Сокольский бор до туристической стоянки в местечке Кубойка.

Как будто в подтверждение «всамделишности» проходящих сборов, от МЧС пришло сообщение о штормовом предупреждении – испытание предлагала сама природа. Эвакуация лагеря состоялась за 10-15 минут на базу лесничества. Все закончилось благополучно – «шторм» прошел мимо, но проверка на готовность к его встрече состоялась.

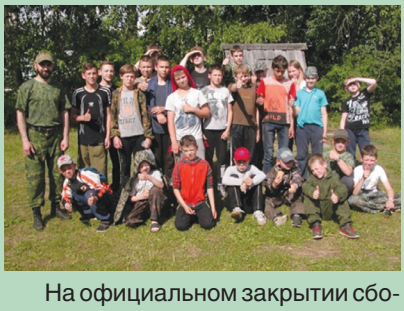

На официальном закрытии сборов присутствовало руководство национального парка, родители. Стороны обменялись благодар-

КАЛЕНДАРЬ СОБЫТИЙ

ственными письмами и подарками, ребят наградили дипломами за активное участие в проведении сборов, родителей – за хорошее воспитание детей. Намечено и дальнейшее сотрудничество.

ИЮЛЬ

1 июля. С 20 июня по 30 июня на базе АОУ ДО ВО «Региональный центр дополнительного образования детей» г. Вологда в г. Кириллов проходил Вологодский профильный археологический лагерь «Ловитва». Этот лагерь работает в составе экспедиции более 20 лет и включает множество экспедиционных отрядов, среди них и археологический отряд.

Участие в нем приняли 25 учеников и учителя школ области, они приехали из разных районов (Вологды, Тотьмы, Кириллова, Сокола, Вашкинского района). В этом году экспедиция приняла участие в археологических раскопках, которые велись на территории Кирилло – Белозерского монастыря. Расположился лагерь археологов на берегу Сиверского озера . Среди находок юных археологов особенно хочется отметить найденную монету 1797 года номиналом 1 копейка времен правления Петра I ,советские монеты, подковы, строительный материал (гвозди, топор),осколки стекла . Все предметы отправлены на научные исследования.

•

18 июля. С 1 марта по 1 июня Национальным парком «Русский Север» совместно с детским отделом Кирилловской ЦРБ проводился смотр-конкурс презентаций «Я живу в национальном парке «Русский Север». В котором приняли участие детские экологические коллективы, созданные при школах и учреждениях дополнительного образования и индивидуальные участники – дети и подростки в возрасте от 10 до 18 лет.

В день защиты детей 1 июня прошло награждение участников. В конкурсе приняли участие ученики школ города Кириллова и области вместе с руководителями. Победителям конкурса и коллективам-участникам вручены благодарности и памятные подарки.

комится с заповедной природой региона: увидеть уникальные пейзажи дельты Волги, ощутить аромат распустившегося лотоса и понаблюдать за птицами, которые здесь обитают, гнездятся или останавливаются на отдых.

Это был второй заповедник созданный в нашей стране. Таким образом, развитие дела охраны природы и рационального использования ее ресурсов в нашей стране тесно связано с Астраханским краем, так как начато по инициативе его жителей.

Остановимся кратко на предпосылках создания Астраханского заповедника. История создания заповедника пришлась на такое время, когда с одной стороны происходили изменения, вызванные естественными факторами: колебания уровня Каспия и объемов речного стока, с другой — антропогенного.

Рост народонаселения в конце 19 – начале 20 вв. привел к быстрому освоению территории дельты. Теплый климат, изобилие рыбы и птицы влекли сюда промышленников, охотников и простой люд, ищущий пропитания. О косяках рыб, идущих в Волгу на нерест, уже сложены легенды, но старожилы еще помнят, что такое настоящая волжская путина. Сколько сил, средств, энергии надо было затратить, чтобы свести все на нет. Первые попытки принять меры по сохранению рыбных запасов были предприняты еще в 19 веке. В 1865 г. в дельте Волги была выделена запретная полоса для создания благоприятных условий воспроизводства рыб. Здесь запрещалось рыболовство, уничтожение тростника, выпас скота. Психология промышленника прошлых лет, к сожалению, не отличалась от современной: доходы сегодня и любой ценой. Освоение территорий влекло за собой сокращение мест обитания диких животных.

Птицы уничтожались в огромном количестве, особенно в связи с появлением в России и за границей моды на перья, эгретки цапель и изделия из птичьих шкурок. Высокие цены и практически неограниченный спрос на перья и шкурки превратили их заготовку в массовое занятие. В Астрахани открылось несколько приемных контор с отделениями в уездах. В 1903 г. одна французская фирма скупила в Астрахани около 100 тыс. птичьих шкурок (Житков, 1914); в 1907 г. было вывезено и отправлено в столицу и за границу 1,5 тыс. пар шкурок пеликанов и 3 тыс. пар шкурок лебедей (Качиони, 1910). Неудивительно, что уже в 1912 г., по утверждению Б. М. Житкова, «промыслы некоторых видов птиц на шкурки… прекратились или почти прекратились за истреблением.

Сбор яиц и отлов линных птиц велся в огромных масштабах. Каждую весну, в начале 20 века в дельте собирали не менее полумиллиона яиц. Часть их шла в пищу, негодные для еды отправлялись на мыловаренные заводы. Правила охоты, и без того не отличавшиеся строгостью, не соблюдались, а действенного охотничьего надзора не существовало. Стало широко практиковаться выжигание прошлогодних тростниковых зарослей и травянистой растительности. В огне палов гибло много животных и кладок птиц; огонь перекидывался на ивовые леса,

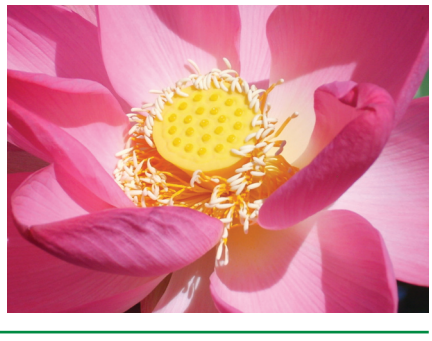

служившие местообитанием многих птиц и зверей. Глубокое расстройство наступило и в рыбном промысле.«Каспийская и волжская рыбопромышленность, можно сказать, переполнена всякими злоупотреблениями и нарушениями закона», — писал об этом Н. М. Книпович (1923, с. 79). В начале 1917 г. были полностью обловлены запретные участки дельты Волги, хищнический лов велся повсеместно.

Многие представители общественности пытались поднять голос в защиту природы. В 1910 г. на общем собрании действительных членов Астраханского общества охотников Владимир Алексеевич Хлебников выступил с предложением создать в дельте Волги заповедник с запретом охоты. Свою попытку В. А. Хлебников повторил в 1915 г., когда возглавил Петровское общество исследователей Астраханского края. К этому времени уже состоялась экспедиция Зоологического музея Московского университета под руководством проф. Б. М. Житкова в дельту Волги. Отчет, представленный экспедицией, свидетельствует о крайне бедственном положении фауны. Почти полностью были истреблены большая и малая белые цапли, колпица, каравайка, лебедь-шипун, многие виды чаек, крачек, поганок. Очень редок стал фазан, почти не встречались следы кабана. Сохранить природу дельты стало насущной необходимостью.

Любое дело надо «пробивать» и в любом деле нужен человек, которые объединит единомышленников и будет бороться до конца. Таким человеком стал В.А.Хлебников. Снова и снова он повторяет попытки организации заповедника. В 1918 г. в Астрахани был открыт государственный университет. На одном из первых заседаний ученой комиссии (13 апреля 1918 г.) по представлению В. А. Хлебникова была создана комиссия по организации заповедника. Комиссия обследовала ильмень Дамчик, где еще в 1913 г. была обнаружена одна из последних зарослей лотоса в дельте. В целом работа комиссии была успешной, тем более что идею создания заповедника горячо поддерживал Н.Н. Подъяпольский – зав.отделом высшей школы комиссариата просвещения. Именно ему в январе 1919 г. Ученая комиссия университета поручила ходатайствовать перед Совнаркомом об утверждении плана создания заповедника в Астрахани. В том же месяце Н. Н. Подъяпольский посетил Москву и имел встречу с Председателем Совнаркома В. И. Лениным, который предложил ему составить проект декрета об охране природы республики. 17 января проект был передан В.И.Ленину и в тот же день получен обратно с указанием порядка его проведения и предложением внести проект в Совет Народных Комиссаров через Комиссариат просвещения.

Эта встреча имела решающее значение для заповедного дела, потому что уже в январе 1919 г. состоялось первое заседание комиссии по устройству заповедников, созданной Наркомпросом из ученых-природоведов. Организация Астраханского заповедника на месте фактически началась с 1 апреля 1919 г. 7 апреля, по рекомендации В. А. Хлебникова и Николая Лазаревича Чугунова решением Ученой комиссии университета были назначены первые штатные сотрудники заповедника: Константин Константинович Павлинов и Иван Степанович Франгулов. К 11 апреля 1919 г. начальный этап организации заповедника был в основном завершен: были отпущены сред-

КАЛЕНДАРЬ СОБЫТИЙ

1 место присуждено Вышегородцевой Анне, обучающейся 5Б класса гимназии № 2 г. Вологды.

2 место – Шевелева Алина, обучающаяся 3В класса г. Кириллова и коллективу 7Г класса г. Кириллова.

3 место – Шумов Кирилл, обучающийся 3Б класса г. Кириллова и коллектив 7Б класса г. Кириллова.

Благодарности за участие:
– Бухтик Екатерине 7Б класс.
– Стрелковой Алене 7Б класс.
– Коллективам 7А и 7В классов.

АВГУСТ

5 августа. 28 июля 2016 года в ходе проведения экскурсии сотрудниками НП «Русский Север» были замечены птенцы-пуховики коростеля. Перебежав быстро дорогу «мама-коростель», как будто собирая деток, спряталась в траву, где раздавался шумный писк птенцов. Эта встреча является необычным для нашей природной зоны явлением, так как территория парка является северным ареалом обитания коростеля.

•

19 августа. В августе 2016 года специалистами национального парка «Русский Север» продолжились работы по сбору информации о редких видах растений и животных, занесенных в Красную книгу Вологодской области и Российской Федерации на территории Алешинского сельского поселения для разработки генерального плана поселения.

СЕНТЯБРЬ

2 сентября 2016 г, в День воинской славы – День окончания второй мировой войны, у памятника воину-освободителю в с. Ферапонтово Кирилловского района была проведена закладка липовой аллеи «Русского географического общества».

КАЛЕНДАРЬ СОБЫТИЙ

Теперь своё именное дерево в аллее РГО есть у национального парка «Русский Север», что подтверждается именным сертификатом, и мы будем следить за его судьбой.

•

9 сентября. В августе 2016 года национальному парку «Русский Север» оказывали помощь волонтеры из г. Москвы.

Это семья Поляниных: муж Владислав по профессии гидролог, его жена Мария, педагог изобразительного искусства, их дети Григорий и Никита. Они своей семейной командой приняли активное участие в художественной работе по оформлению информационных противопожарных аншлагов, оказывая безвозмездную помощь парку. Методист экологического просвещения Н. Ф. Синицына провела для наших помощников экскурсию по горе Маура и показала достопримечательности с. Горицы.

•

Сегодня, 19 сентября 2016 г., в гости к сотрудникам национального парка «Русский Север» пожаловал необычный посетитель – лось.

Эта встреча стала неожиданностью, так как административное здание находится в черте города Кириллова. Зверя пригнали из леса собаки. Спасаясь от преследования, лось сначала пересек озеро по направлению к городу и выбрался на сушу в районе административного здания национального парка, расположенного на полуострове и с трех сторон окруженного водой. Работники национального парка отгоняли собак и не позволяли лосю «выйти» на берег в неположенном месте. Так зверь добрался до спасительного леса, преодолев вплавь в общей сложности более трех километров.В населенные пункты, расположенные на территории парка лоси заходят регулярно, а прогулка по Кириллову была первая в этом году.

•

21 сентября. Внимание! Всероссийский творческий конкурс «Редкая птица». Какие птицы считаются редкими? Да самые разные. Редкая ли птица павлин?

ства из местного бюджета, назначен на общественных началах первый директор В.А.Хлебников, крупный общественный деятель, просветитель, лесовод и орнитолог, сделавший очень многое для развития заповедника.

Основной задачей заповедника стало сохранение в неприкосновенном виде участков девственной природы в дельте Волги с характерным для них растительным и животным миром.

Итак, после двух дней путешествия с севера на юг нашей страны, я прибыла в город Астрахань, где всех участников семинара гостеприимно встречала Наталья Викторовна Мех, заместитель директора по экологическому просвещению.

Первый день получился очень насыщенным и настроил всех на рабочий лад. В управлении заповедника нас поприветствовал директор – Цымлянский Николай Анатольевич и рассказал нам о текущей работе и перспективах развития заповедника. После этого мы с комфортом направились непосредственно к месту проживания и проведения обучения – Дамчикскому кордону. Тема семинара звучала «Эколого-просветительская работа с населением заповедников и национальных парков России: методическая копилка опыта», в его работе приняли участие сотрудники национальных парков «Русский Север», «Валдайский», заповедников «Астраханский», «Белогорье», «Окский», «Центрально-Черноземный», «Приволжская лесостепь», «Утриш», «Керженский».

Семинар проводился в живописном месте – Дамчикском участке Астраханского заповедника и кроме мероприятий по обмену опытом включал в себя интереснейшую экскурсионную программу.

Знакомство участников семинара проходило в игровой форме «Мяч дружбы», после этого мы обменялись сувенирной продукцией и провели презентации своих ООПТ. Кроме того, участники

посадили «Дерево ожиданий», чтобы в последний день занятий снять с него «плоды». Разошлись мы уже в полной темноте, с увлечением пытаясь найти на бездонном южном небе знакомые созвездия.

Второй день был посвящён обмену опытом. Сотрудники ООПТ познакомили коллег со своими «копилками» опыта. А в них оказалось немало интересного – от кружковой работы, подкрепленной игровыми технологиями, до работы с волонтерами, с людьми с ограниченными возможностями, опытом проведения полевых экологических школ, театров, эколагерей. И это только малая часть того, что мы узнали в ходе занятий.

Третий день стал самым запоминающимся. Лодочная экскурсия в авандельту Волги стала волшебной возможностью увидеть знаменитые лотосовые поля и то место, где великая река Волга впадает в Каспийское море, образовав широкие водные пространства, поддерживающие жизнь большого и удивительно разнообразного мира птиц. В ходе экскурсии мы прогулялись по экологической тропе «Обретенная дельта», полюбовались бескрайними лотосовыми полями, смогли понюхать цветки лотоса, потрогать плоды водного ореха-чилима, повстречались со множеством местных обитателей, среди которых можно назвать орланов-белохвостов, разнообразных цапель – белую, серую, желтую, рыжую, лебедей и очень большое количество бакланов. С экскурсии мы вернулись переполненные впечатлениями. День

закончился просмотром фильмов о национальных парках и заповедниках.

В предпоследний день семинара к нам в гости приехали заместитель директора по научной работе К. В. Литвинов, главный бухгалтер В. А. Васильева, заместитель директора по охране Г. В. Замятина, которые поделились опытом в организации и ведении работы по своим направлениям. В конце четвертого рабочего дня семинара были собраны «плоды»с «дерева ожиданий» и каждый из нас смог понять для себя сбылись ли его ожидания от участия в семинаре, после чего нам в торжественной обстановке вручили сертификаты.

9 сентября – день отъезда с Дамчикского кордона. Собраны чемоданы, уложены методические материалы, сувенирная продукция коллег… Подошло к концу время пребывания в мире птиц и лотосов… Уезжая с кордона мы дружно загадали желание - вернуться сюда на празднование 100-летнего юбилея Астраханского государственного заповедника в 2019 году.

Т. Пенюгалова
материалы сайта Астраханского биосферного заповедника.

НАШИ КОНКУРСЫ

В преддверии подготовки к году особо охраняемых природных территорий, который отмечается в 2017 году, сотрудники национального парка «Русский Север» провели разнообразные мероприятия. Их цель – воспитание бережного отношения к природе, формирование экологической культуры и активной гражданской позиции подрастающего поколения.

20 января 2016 года был объявлен конкурс викторины и рисунков «Удод – птица 2016 года». Он проводился среди учащихся школ и воспитанников детских садов города Кириллова, Кирилловского района и г. Белозерск. Всего в нем приняли участие 231 человек.

Воспитанники детских садов рисовали эту красивую, но не встречающуюся у нас птицу. Все многообразие вариантов изображения этой удивительной птицы можно было увидеть на выставке в детской библиотеке. Для школьников конкурс проходил в форме викторины об удоде, которая состояла из 16 вопросов. Среди них встречались и непростые, например, «Почему удоды не селятся в сплошных лесных массивах? Какой птицей является удод оседлый, кочующий или перелетный?».

Лучше всех на вопросы викторины ответили ученицы Кирилловской средней школы Марина Хохлова и Чарозерской СОШ Марина Смертина, они и стали победителями конкурса.

В конкурсе рисунков победили дети из Белозерского детского сада «Сказка», они заслужено заняли первое место.

Традиционно в 2016 году проводился ежегодный VII районный слет юных друзей природы. Тема слета юных друзей природы была выбрана необычная: «Что будет, если……?». Ребят и их руководителей озадачили вопросом: «Что будет, если мы будем беречь природу ,что будет ,если мы не будем беречь природу?». Участники рисовали плакаты, присылали фотографии и

КАЛЕНДАРЬ СОБЫТИЙ

Конечно! А сова? Тоже редкая! А сказочная жар-птица? Ещё какая редкая! А может быть, вы придумаете редкую птицу сами? – Пожалуйста!

22 сентября. Для привлечения внимания людей к проблеме охраны птиц орнитологи проводят множество массовых акций. Одной из самых известных и популярных являются Международные дни наблюдений птиц. Они традиционно проходят в первые выходные октября, т. е. в 2016 году – 1-2 октября. В этой экологической акции участвуют сотни тысяч жителей разных стран планеты.

В Днях наблюдения птиц, проводимом в Кирилловском районе под кураторством сотрудника национального парка «Русский Север» Синицыной Н.Ф. приняли участие более 180 человек. Самими активными участниками стали ученики Кирилловской средней школы. Всего «кирилловскими наблюдателями» было зафиксировано около 9,5 тысяч особей птиц 29 видов. Среди наиболее часто встречающихся видов – голубь, серая ворона, утка кряква; среди редко встречающихся – снегирь, орлан-белохвост, лебедь. Главная задача участников – отметить на специальном листе всех встретившихся за определенный период времени пернатых, а затем направить результаты «переписи» в национальные координационные центры.

22 сентября 2016 года директор национального парка «Русский Север» принял участие в заседании рабочей группы по восстановлению часовни на горе Маура проходившей при администрации Кирилловского района.

КАЛЕНДАРЬ СОБЫТИЙ

На совещании были представлены – эскизный проект часовни, предварительный выбор места под часовню, предложены возможные источники финансирования проекта – пожертвования от юридических и физических лиц. Администрации национального парка было предложено оформить информационные аншлаги на «исторической стоянке» экологической тропы «гора Маура», отражающие историю сгоревшей в 2014 году часовни и проект ее восстановления.

ОКТЯБРЬ

28 октября. Национальный парк «Русский Север» вошел в первую десятку самых популярных у туристов национальных парков России.

Национальный парк «Русский Север» вошел в топ-10 самых популярных у туристов природных парков России. Об этом сообщает аналитическое агентство «ТурСтат».

НОЯБРЬ

15 ноября. Представители ФГБУ «Национальный парк «Русский Север» приняли участие в рыбохозяйственном совете по Шекснинскому водохранилищу, который состоялся при администрации Кирилловского муниципального района Вологодской области под председательством заместителя губернатора М.Н.Глазкова.

Директором национального парка А. Л. Кузнецовым были освещены, включенные в повестку дня вопросы: «О возможности выпуска малька щуки в малые водоемы Кирилловского района (озеро Никольское)», «О возможности использования обводненных карьеров, расположенных на территории Кирилловского района» с учетом действующих ограничений, налагаемых положения-

в своих творческих выступлениях освещали эту тему. Немало труда пришлось приложить конкурсантам, что бы ответить на поставленный вопрос, но они с честью справились с поставленной задачей. Жаль, что на слете не смогла присутствовать Кирилловская школа, так как у них проходило свое мероприятие – «Зарница», думается, что на следующий год, мы увидим ребят из Кириллова, и не произойдет досадных накладок при проведении мероприятий.

В следующем году планируется проведение 8 районного слета «Друзья природы», который будет посвящен столетию со дня образования особо охраняемых природных территорий в России.

На празднике детства – 1 июня 2016 г. сотрудники национального парка провели награждение победителей и участников смотра-конкурса видео- и слайд-презентации : «Я живу в национальном парке «Русский Север» . О его начале администрация национального парка объявила 1 марта. Учащиеся из города Вологда и Кириллова создавали презентации о животном и растительном мире национального парка ,охраняемых природных и архитектурных объектах. Лучше всех с конкурсным заданием справилась Анна Вышегородцева из г. Вологды. Она вместе с мамой создала путеводитель по национальному парку.

Кирилловские ребята решили принять участие во Всероссийском творческом конкурсе «Редкая птица». Организаторы конкурса: Издательство «Редкая птица», творческий центр «Артмосфера», центр народной культуры «Мать земля» и Союз охраны птиц России . Национальный парк «Русский Север» выступил координатором конкурса в нашем районе и взял на себя обязанность по сбору конкурсных работ и переправке их в Москву. А это стало непростой задачей, так как на конкурс было направлено 129 работ от индивидуальных и коллективных участников со всех уголков нашего района. Посылки пришлось отправлять не в один этап, а сколько волнений мы испытали пока ждали подтверждения получения наших «стай» редких птиц организаторами конкурса. Самыми первыми на конкурс прислали работы учащиеся Николоторжской средней школы. Молодцы ребята из Ферапонтовского поселения, они вторыми предоставили свои работы. Ребята из Кирилловской школы, хотя и были третьими ,но заняли призовые места ,о чем будет сообщено дополнительно. Так же хочется отметить наших маленьких участников из детских садов. Все участники будут награждены дипломами организаторов конкурса, а всего в конкурсе приняли участие более четырех тысяч человек из разных уголков России.

В очередной раз мы поражались безудержной фантазии и полету творческой мысли юных жителей кирилловской земли сумевших, каждый по-своему, создать свою неповторимую редкую птицу!

Впервые в это году, в рамках ежегодной акции Союза охраны птиц России «Покормите птиц зимой» Дарвинский заповедник совместно с национальным парком «Русский Север» пригласили всех желающих принять участие в конкурсах по следующим номинациям: «Лучшая семейная кормушка», «Птичья столовая» и в новой для нас номинации – написании комиксов «Птичьи истории». Участники акции присылали фотографии в сообщениях социальной сети

«В Контакте» на страницу национального парка «Русский Север» о том, как они помогают пережить холода зимующим птицам. Поможем нашим пернатым друзьям пережить эту рано наступившую зиму!

30 ноября подведены итоги конкурса новогодних открыток «Все звери в гости к нам». Конкурс проводится совместно с дирекцией районной библиотеки . Всего организаторами конкурса рассмотрены около четырехсот работ кирилловских ребят. Как обычно, самую большую сложность представляло нелегкое дело- определить победителей конкурса! Все работы, представленные на суд жюри отличались яркостью, красочностью и оригинальностью исполнения. Познакомиться с ними вы сможете в детской библиотеке в г. Кириллове, где оформлена выставка новогодних открыток. Хочется отметить, что в этом конкурсе впервые приняли участие талицкие ребята .

В новом – 2017 году, в рамках года особо охраняемых природных территорий, стартует конкурс стихов и песен «Родному краю дарю я эти строки», с подробными условиями можно ознакомится на нашем сайте. Приглашаем всех талантливых, неординарных людей принять участие в этом конкурсе, итоги которого планируется подвести в июне 2017 года на праздновании дня города.

сотрудники национального парка «Русский Север»
Н. Ф. Синицына, А. А. Фомичева

ОХРАНА ТЕРРИТОРИИ В 2016 ГОДУ

Территория национального парка «Русский Север» является особо охраняемой природной территорией федерального значения. Площадь национального парка достаточно большая - 168 тысяч гектаров, протяженность с севера на юг - 65 км., с запада на восток - 50 км. Охрана данной территории возложена на специальную государственную инспекцию по охране парка, которая входит в его штат. На данный момент в отделе охраны работает 7 человек, которые являются государственными инспекторами в области охраны окружающей среды.

Основной функцией отдела является - осуществление государственного контроля и надзора за соблюдением природоохранного законодательства на особо охраняемой природной территории национальный парк «Русский Север», выявление и пресечение нарушений природоохранного законодательства. Сфера деятельности службы очень широкая и специфическая, ведь природоохранное законодательство включает в себя различные направления: это и охота и рыбалка, лесное и земельное законодательство, и многое другое, что касается природы. Служ-

КАЛЕНДАРЬ СОБЫТИЙ

ми Федерального закона 33-ФЗ от 14.03.1995 «Об особо охраняемых природных территориях».

•

18 ноября в Кирилловском районе Вологодской области были подведены итоги туристического сезона. Отмечено увеличение туристического потока, как организованных групп, так и индивидуально путешествующих граждан.

ДЕКАБРЬ

5 декабря. Дорогие друзья! ФГБУ «Национальный парк «Русский Север» совместно с центральной Кирилловской районной библиотекой проводили конкурс новогодних открыток «Все звери в гости к нам!»

В конкурсе приняли участие более 400 человек. 30 ноября были подведены итоги конкурса и определены победители в разных номинациях, они получат дипломы и призы от национального парка «Русский Север», остальным участникам будут вручены благодарности.

Огромное спасибо всем участникам конкурса за прекрасные работы!

•

22 декабря. В конце ноября 2016 года в адрес администрации национального парка «Русский Север» обратились жители деревни Коварзино, которые обнаружили следы дикого животного рядом с жилыми домами и вдоль дороги. Учитывая, что в этом году зима наступила рано, высота снежного покрова достигла нескольких десятков сантиметров, а столбик термометра опустился до - 24 градусов – это вызвало обоснованное беспокойство жителей д. Коварзино и близ лежащих деревень, так как в прессе неоднократно публиковались статьи об агрессивном поведении медведей, вовремя не впавших в спячку.

•

27 декабря. В преддверии Года Особо Охраняемых Природных Территорий, который стартует 11 января 2017 г., сотрудники национального парка «Русский Север» Н.Ф.Синицына и А.А. Фомичева провели занятие с учениками Алешинской общеобразовательной школы Кирилловского района.

ба охраны обеспечена средствами связи, служебным оружием, а так же специальной техникой, а именно автомобили УАЗ, квадроциклы, снегоходы, моторные лодки.

За 2016 год отделом охраны выявлено 101 нарушение природоохранного законодательства, привлечено к административной ответственности 91 человек, в том числе:
– нарушение Правил рыболовства – 45
– нарушение Правил охоты – 34
– разведение костров в пожароопасный период – 4 (из них 2 привели к возгоранию сухой травы на площади 2,15 га и ликвидированы службой охраны парка)
– другие правонарушения – 17
Изъято 24 запрещенных орудия лова, огнестрельного оружия – 1

По фактам незаконного отстрела диких животных возбуждено уголовных дел – 4

Произошло дорожно-транспортных происшествий с дикими животными – 4.

Наложено штрафов за нарушение природоохранного законодательства на сумму 130 тыс. руб.

Вынесено 9 предписаний должностным и физическим лицам по фактам нарушения природоохранного законодательства. В последствии данные нарушения в установленные сроки были устранены.

Все вышеперечисленное позволяет понять, что объем работы у службы охраны большой, а на данный момент еще и сопряжен со множеством трудностей, которые возникают в связи с изменениями законодательства.

А.Смирнов

Такой мы помним
Татьяну Владимировну

Прошедший год был не очень простым, как ни посмотри. Ознаменовался он еще и печальными событиями, безвременным уходом из жизни известных в стране людей. Но это все далеко, и есть какая-то дистанция, отделяющая эти беды лично от тебя. Тяжело, когда этой дистанции нет, и уходят люди, которых знал, тесно общался, чувствовал какое-то родство душ. К таким людям несомненно относится **Татьяна Владимировна Цветкова**, работавшая в национальном парке начальником отдела экологического просвещения, пришедшая к нам уже в немолодом возрасте, но сумевшая «врасти» в работу и искренне болевшая за свое дело. Как и во всяком маленьком городке, люди знают кто где работает, как протекают семейные дела, как растут дети… А Татьяна Владимировна и ее муж Андрей Валерьевич действительно жили душа в душу, и правильное русское слово «любовь» как нельзя лучше выражает их отношения. В нашем «Вестнике» уже публиковались стихи Татьяны Владимировны, но те, которые подобраны ее мужем, пока еще очень сильно напоминают о пережитой утрате.

Мы помним об этом светлом талантливом человеке.

СТИХИ ВОКРУГ МЕНЯ ЛЕТАЮТ

Стихи вокруг меня летают,
Как будто бабочки иль птицы.
Они над головой порхают,
Плетут строк длинных вереницы.

Вот подлетают ближе - ближе,
И шепчут что-то, и смеются.
Я в напряженье, но не слышу,
И выжидаю - вдруг вернутся.

Вернутся вешним вод разливом,
Птиц щебетаньем говорливым,
Иль легким дуновеньем ветра,
Иль теплым солнца благолепьем.

А может робостью пугливой,
И флейты нежным переливом.
А может сумраком ненастья,
Щемящим чувством одночасья.

Но нет мелодии прекрасней!!!

ПРЕДУПРЕЖДЕНИЕ

Темно и холодно, и грустно,
И что-то давит грудь мою.
Чей силуэт такой знакомый?
– Я узнаю! Я узнаю!

Я так хочу тебя увидеть,
Услышать тихий голос твой,
Поцеловать твои морщинки,
Седую прядь над головой.

К груди припасть,
Забыв про все на свете.
Я снова твой – беспомощен и мал.
Как мало я тебя любил, родная!
Как редко руки целовал!

Бегу. Лечу. Не опоздаю!
Смету преграды на пути,
И все тебе отдам сполна я,
Не уходи! Не уходи!

Что это я?! Мечусь и брежу.
Будильник. Утро. Я встаю.
Семья. Дела. Работа. Дети.
Ну, ладно, завтра позвоню…

Таня в Мосеево с Найдой

КУДА УЛЕТАЮТ ДУШИ ХОРОШИХ И ДОБРЫХ ЛЮДЕЙ

Куда улетают души хороших и добрых людей,
И доведется ль услышать их песнопения мне?

Злится холодная вьюга и занавески рвет.
«За все вы люди в ответе» - ветер в окна орет.

И мглой горизонт затянут, и страшно, и хочется жить,
Да видно напрасно мешают соседской собаке выть.

А утром вдруг просветлело. Процессия шла не спеша.
Утихли и ветер и вьюга, знать, светлой была душа.

ПОВЕРГНУТ СТАРЫЙ КРЕСТ

Повергнут старый крест над каменной плитой –
Последнее пристанище насельниц.
Засохшие кусты. Безмолвие, покой -
Такие чуждые для наших современниц.

И лестница, берущая начало из ниоткуда,
Шагающая в никуда.
Иду по ней и будто причащаюсь,
И исповедуюсь во всех своих грехах…

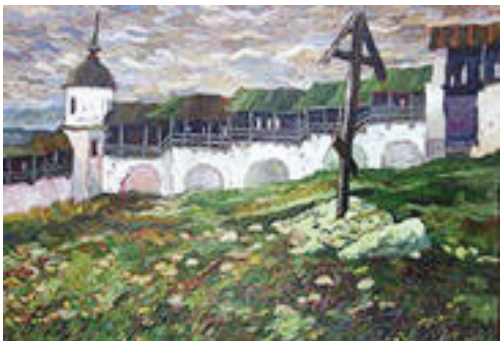

ЛЕСНАЯ КРАСАВИЦА

Не успела облететь береза,
Грусть наводит желтизной своей.
Ей, конечно, осень золотая
Во сто крат седой зимы милей.

Рядом дремлют ивы и осинки,
Им давно о лете снятся сны.
Все в лесу тропинки и ложбинки
Снег укрыл до будущей весны.

И зиме одна лишь елка рада -
Наконец пришла ее пора.
Снежные развесистые лапы
С гордостью расправила она.

Ждет, когда пройдет лесник на лыжах.
Глянет и замрет его душа.
Запрокинув голову повыше
Скажет: «До чего же хороша!»

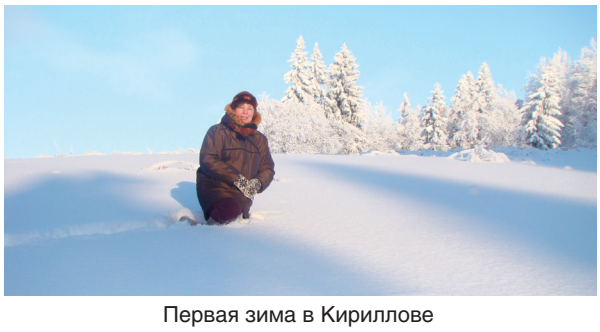

Первая зима в Кириллове

ОКНО

Ночь. Темно. А мне не спится, мне не спится просто так.
В зеркало луна глядится, вдалеке окно светится,
Словно на море маяк.

Отчего оно мерцает одиноко в темной мгле?
Может кто-то уезжает, может кто-то ожидает,
Может просто одиноко и не спится, как и мне.

Может над кроваткой нежно мать склонилась к малышу,
Старику ль за ночью снежной в ожиданье безнадежном
Страшно в доме одному.

К боли, горю и несчастью Мир большой и слеп и глух,
И в раздумье одночасном за душевным соучастьем
Я сама не замечаю, как в окне огонь потух…

Адрес: ФГБУ «Национальный парк «Русский Север», 161100, Вологодская область, г. Кириллов, ул. Северская, 9А.
Тел./факс (81757) 3-23-83, e-mail: npark@vologda.ru, http://russever.region35.ru. Редколлегия национального парка «Русский Север».
Тираж 999 экз. Верстка Т.Н. Жереновская, издание ООО «Прима-принт», тел. 8 (8172) 70-18-78